ПАСПОРТ
Шелковского муниципального района Чеченской Республики
по состоянию на 01.01.2025 г.

I. Официальные символы.

Решением Совета депутатов Шелковского муниципального района № 31 от 10 декабря 2020 года утверждено Положение о гербе и флаге Шелковского муниципального района, а в Государственном геральдическом реестре Российской Федерации гербу и флагу Шелковского муниципального района присвоен регистрационный номер 13403.

Варианты герба Шелковского муниципального района

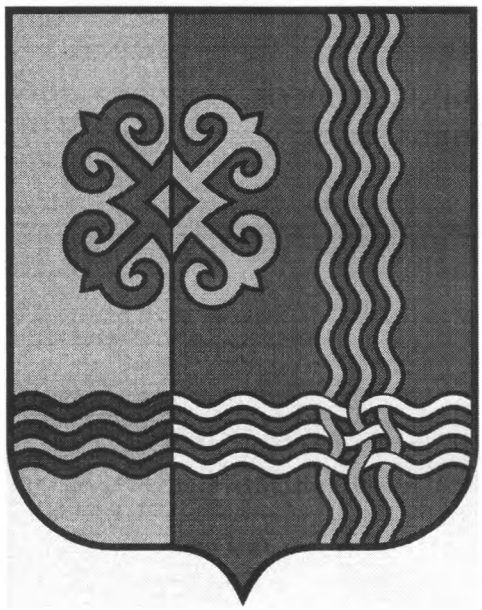

Геральдическое описание (блазон) герба района гласит: в зеленом поле с золотым правым краем – тройной нитевидный столб того же металла и переплетенный с ним тройной нитевидный пояс, переменяющий цвет с серебра на червленый, смещенные: столб – влево, а пояс – в конечность - все сопровождено поверх границы края косвенным остроконечно-якорным крестом переменных цветов, имеющим посередине сквозной равноугольный ромб с вогнутыми сторонами.

Герб (щит) может быть увенчан муниципальной короной установленного образца (корона муниципального района – золотая о пяти видимых

заостренных зубцах). Герб может воспроизводиться как в полной версии (полных герб с короной), так и в сокращенной (без нее); обе версии герба равноправны и имеют одинаковый статус.

Флаг Шелковского муниципального района

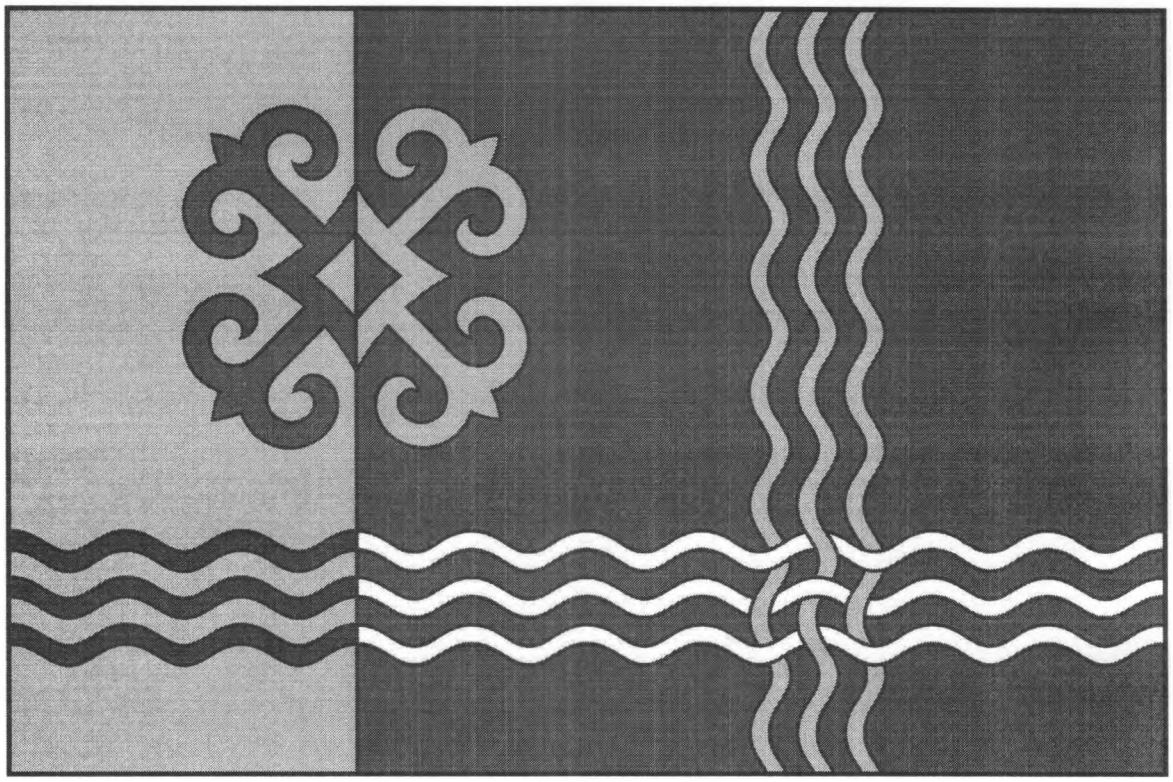

Флаг района представляет собой полотнище с отношением ширины к длине 2:3, на всю поверхность которого распространена композиция из герба района с заменой геральдического золота - желтым, а геральдического серебра – белым цветом. Оборотная сторона флага является зеркальным отображением

II. Историко-географическая справка.

Историческая справка

Шелковской район образован в 1923 году. С 1923 года по 1937 год район входил в состав ДАССР, с 1937 года входил в состав Ставропольского края.

Указом Президиума Верховного Совета СССР от 22 марта 1944 года образовалась Грозненская область и Шелковской район из состава Ставропольского края присоединен к Грозненской области в составе Бороздиновского, Дубовского,

Каргалинского, Курдюковского, Старогладковского, Гребенского, Шелковского, Шелкозаводского, Кобинского, Новощедринского, Червленского станичных советов.

Указом Президиума Верховного Совета РСФСР от 27 марта 1946 года во вновь образованный Каргалинский район переданы Советы: Бороздиновский, Дубовской, Каргалинский, Курдюковский, Старогладовский, и из Карнагайского района – Сарысуйский сельский совет.

Указом Президиума Верховного Совета РСФСР от 18 июля 1951 года в селе Центральной усадьбы овцесовхоза № 6 образован Степновский сельский совет народных депутатов. В ведении Шелковского райисполкома 8 советов. Районный Совет подчиняется Грозненскому облисполкому Грозненской области.

В связи с упразднением Грозненской области и восстановлением Чечено-Ингушской АССР в 1957 году Шелковской район вошел в ее состав и подчинялся Совмину ЧИАССР.

В связи с новой Конституцией СССР 7 октября 1977 года Шелковской районный Совет депутатов трудящихся переименовывается в Шелковской районный Совет народных депутатов.

Географическая справка

Шелковской район занимает самую большую территорию Республики. Территория района представляет собой Затеречную равнину, являющуюся частью Терско-Кумской низменности, простирающейся по левобережью р. Терек.

Территория района - 299 777 (га):

1. Земли сельскохозяйственного назначения – 227746,8 (га);

1.1. Земли лесного фонда – 15 738 (га);

1.2. Земли водного фонда – 4 512 (га);

1.3. Земли запаса (га) – 0 (га);

1.4. Земли поселений – 4 439,5 (га);

1.5. Земли промышленности, транспорта, связи и иного назначения – 7 873,15(га),

том числе:

- земли промышленности – 341,5 (га),
- земли энергетики – 26 (га)
- земли транспорта - 1 654 (га)

из них:

железные дороги – 1113,5 га

автомобильные дороги – 494 га

трубопроводного назначения – 46,5 га

- земли связи -10 (га)

- земли обороны и безопасности – 5 440 га
- земли иного специального назначения – 399 га

2. Земли, находящиеся под постройками – 4 863 (га)
3. Земли, находящиеся под дорогами – 3 986,4 (га)
4. Болота – 1 276 (га)
5. Прочие земли 25 877,3 (га)

Согласно природному районированию Чеченской Республики территория Шелковского муниципального района относится к равнинной природной зоне.

Климат района континентальный засушливый. Зима умеренно-мягкая, неустойчивая, лето жаркое продолжительное. Продолжительность летнего сезона 6 месяцев (середина апреля – вторая половина октября). Средняя температура июля – 24,2 градуса.

В пределах района развиты светло-каштановые, каштановые почвы, пески, а также комплекс луговых и аллювиальных почв.

Зональные светлые – каштановые почвы занимают небольшие площади в юго-западной части района, каштановые карбонатные остаточно-луговатые почвы развиты по площади участками на юге, востоке, на севере и в центральной части – песчаные почвы и пески, луговые и аллювиальные почвы формируются в пойме Терека в условиях грунтового или паводкового увлажнения.

Сельскохозяйственные земли, пашни и пастбища расположены на равнине.

На территории района расположено озеро Степная жемчужина, относящееся к заповедной зоне, площадью 900 га. Источником водоснабжения служит канал им. Куйбышева Наурско – Шелковской оросительной системы. Средняя глубина озера 1-1,5 м. Ихтиофауна озера бедна и состоит из 6 видов рыб: золотого карася, линя, щуки, красноперки, сазана и сома.

На территории района выявлены месторождения нефти, строительных материалов – глин кирпичных и песков строительных.

Территория лесного массива составляет 15 738 га. По территории муниципального образования протекает река Терек (86 км).

Природно-климатические и экономические условия позволяют полностью обеспечить потребности населения муниципального образования сельскохозяйственной продукцией: зерном, овощами, фруктами, ягодами, животноводческими продуктами мясомолочного направления.

III. Карта территории.

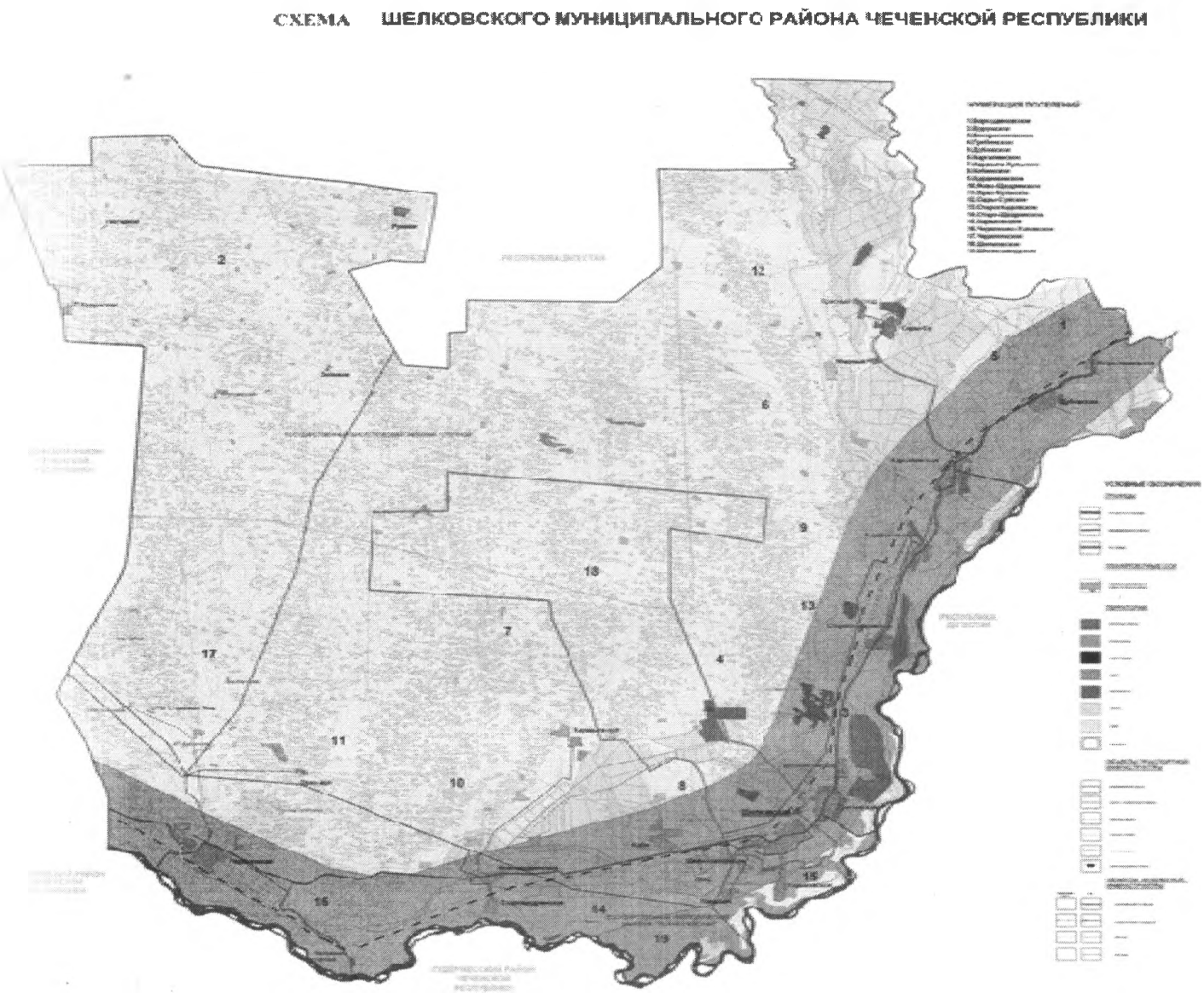

IV. Административно-территориальное устройство.

Центром муниципального образования является ст. Шелковская.

Площадь территории муниципального образования составляет – 299 777 га.

Численность населения муниципального образования составляет 62 372 чел.

Центр муниципального образования расположен в 73 км от регионального центра.

В состав Шелковского муниципального района входит 19 сельских поселений.

На территории муниципального образования находится 25 населенных пунктов.

№ п/п	Населенный пункт	Площадь территории (га)	Численность населения (чел.)	Удаленность от центра МО (км)
Бороздиновское сельское поселение				
1.	ст. Бороздиновская	92,4	746	45
Дубовское сельское поселение				
2.	ст. Дубовская	211,6	2 434	40
Каргалинское сельское поселение				
3.	ст. Каргалинская	428,99	5 376	32
Сары-Суйское сельское поселение				
4.	с. Сары-Су	305	1 452	35
5.	п. Мирный	29	206	33
6.	п. Восход	39	272	32
Курдюковское сельское поселение				
7.	ст. Курдюковская	175	2 562	25
Старогладовское сельское поселение				
8.	ст. Старогладовская	121,8	2 543	18
Воскресенское сельское поселение				
9.	с. Воскресенское	98	831	8
Гребенское сельское поселение				
10.	ст. Гребенская	364,7	8 386	4
Шелковское сельское поселение				
11.	ст. Шелковская	904,7	13 538	0
Шелкозаводское сельское поселение				
12.	ст. Шелкозаводская	150,7	1 694	3
13.	п. Парабоч	14	691	5
Харьковское сельское поселение				
14.	с. Харьковское	55,3	1 992	3
Кобинское сельское поселение				
15.	с. Коби	181	2 284	7
Ново-Щедринское сельское поселение				
16.	ст. Ново-Щедринская	131	2 918	20
Старо-Щедринское сельское поселение				
17.	ст. Старо-Щедринская	241	2 638	23
Каршыга-Аульское сельское поселение				
18.	с. Каршыга-Аул	38	487	32
Червленно-Узловское сельское поселение				
19.	ст. Червленная-Узловая	153	1 592	45

Червленское сельское поселение				
20	ст. Червленная	607	9 972	40
Ораз-Аульское сельское поселение				
21	с. Ораз-Аул	43	286	46
Бурунское сельское поселение				
22	с. Бурунское	55	854	90
23	с. Зеленое	1,1	3	92
24	с. Песчанное	1,1	8	95
25	с. Рунное	1,2	2	94

V. Органы местного самоуправления.

Руководитель представительного органа муниципального района – глава муниципального района

Наипов Борис Хусейнович

Родился: 29 мая 1964 г. в ст. Курдюковская Шелковского района ЧИАССР.

Образование: высшее, в 1989 окончил Калининский ордена Трудового Красного Знамени политехнический институт по специальности «Технология машиностроения, металлорежущие станки и инструменты». В 2006 году окончил Северо-Кавказскую Академию Государственной Службы г. Ростов-на-Дону. Кандидат политических наук.

Трудовая деятельность:

в 1980г. –зачислен в винсовхоз Алый Терский рабочим;

в 1981г.- уволен в связи с поездкой на учебу;

в декабре 1981г. - зачислен слушателем дневного ПО;

в июле 1982г.-зачислен студентом 1 курса Калининского политехнического института;

с 1983 г. по 1985г. – служба в рядах Советской Армии;

в ноябре 1985г.- был восстановлен на 2 курс машиностроительного факультета;

в июле 1989г. – отчислен в связи с окончанием института;

с 1989 г. по 1991 г. – товаровед-снабженец отдела рабочего снабжения Белькинского торфо-предприятия Нейского района Костромской области;

с августа 1992 г. по июнь 1995 г. – заместитель по внешним экономическим вопросам в РИУП администрации Шелковского района;

с июня 1995 г. по 1999 г. – начальник отдела по работе с фермерскими хозяйствами и малыми предприятиями Управления сельского хозяйства Шелковского района;

с 1999г. по 2011г. – директор центра занятости населения Шелковского района;

с 23.12.2011г. по 29.09.2016г.– глава Шелковского муниципального района – председатель Совета депутатов Шелковского муниципального района;

с 29.09.2016г. по 07.10.2021г. -глава Шелковского муниципального района – председатель Совета депутатов Шелковского муниципального района;

07.10.2021г. по настоящее время глава Шелковского муниципального района – председатель Совета депутатов Шелковского муниципального района.

Полномочия

Глава Шелковского муниципального района в пределах своих полномочий:

председательствует на заседаниях Совета депутатов Шелковского муниципального района;

представляет Шелковской муниципальный район в отношениях с органами местного самоуправления других муниципальных образований, органами государственной власти, гражданами и организациями, без доверенности действует от имени Шелковского муниципального района;

подписывает и обнародует в порядке, установленном Уставом, нормативные правовые акты, принятые Советом депутатов Шелковского муниципального района;

в пределах своих полномочий, установленных Уставом, нормативными правовыми актами Совета депутатов Шелковского муниципального района, издает постановления и распоряжения по вопросам организации деятельности Совета депутатов Шелковского муниципального района;

издает постановления и распоряжения по иным вопросам, отнесенным к его компетенции Уставом Шелковского муниципального района в соответствии с Федеральным законом от 06.10.2003г. №131-ФЗ «Об общих принципах организации местного самоуправления в Российской Федерации», другими федеральными законами;

вправе требовать созыва внеочередного заседания Совета депутатов Шелковского муниципального района;

обеспечивает осуществление органами местного самоуправления полномочий по решению вопросов местного значения и отдельных государственных полномочий, переданных органам местного самоуправления федеральными законами и законами Чеченской Республики;

осуществляет иные полномочия, в соответствии с действующим законодательством, Уставом.

Заместитель руководителя представительного органа муниципального образования.

Манцаев Залимхан Вахитович

Родился: 07.07.1980 г. в с. Новосельское Хасавюртовского района ДАССР.

Образование: высшее, в 2002 году окончил Чеченский государственный университет по специальности «Менеджмент». В 2010 году окончил Российскую академию государственной службы при Президенте РФ по специальности «Государственное и муниципальное управление».

Трудовая деятельность:

с 01.02.2001г. по 13.12.2001г. – ведущий экономист-финансист Управления сельского хозяйства Шелковского района МСХ ЧР;

с 01.02.2002г. по 28.01.2004г. – ведущий специалист Управления сельского хозяйства Шелковского района МСХ ЧР;

с 05.02.2004г. по 30.12.2005г. – главный специалист отдела «Бизнес-центра» администрации Шелковского района ЧР;

с 11.01.2006г. по 14.06.2006г. – помощник заместителя Председателя Совета Республики парламента Чеченской Республики;

с 14.06.2006г. по 01.02.2007г. – помощник Председателя Совета Республики парламента Чеченской Республики;

с 01.02.2007г. по 24.07.2008г. – заместитель руководителя Аппарата Совета Республики парламента Чеченской Республики;

с 05.11.2008г. по 15.03.2010г. – помощник руководителя Аппарата Парламента Чеченской Республики;

с 06.04.2010г. по 02.04.2012г. – начальник Шелковского РУЭСФГУП Электросвязь в ЧР;

с 02.04.2012г. по 29.09.2016г. – заместитель председателя Совета депутатов Шелковского муниципального района ЧР;

с 29.09.2016г. по 07.10. 2021г.– заместитель председателя Совета депутатов Шелковского муниципального района ЧР;

с 07.10.2021г. по настоящее время заместитель председателя Совета депутатов Шелковского муниципального района ЧР.

Наименование представительного органа	**Совет депутатов Шелковского муниципального района**

Срок полномочий	5 лет		
Установленная численность депутатов	*Всего:* *17*	*Фактически:* *17*	*Кворум:* *Более 50% от числа избранных депутатов*
Дата избрания представительного органа в правомочном составе	19.09.2021г.	*Сколько избрано депутатов?* *17*	
Каким порядком сформирован представительный орган	По партийным спискам.		
Наименование представительного органа	**Совет депутатов Шелковского муниципального района**		
Срок полномочий	5 лет		
Установленная численность депутатов	*Всего:* *17*	*Фактически:* *17*	*Кворум:* *Более 50% от числа избранных депутатов*
Дата избрания представительного органа в правомочном составе	19.09.2021г.	*Сколько избрано депутатов?* *17*	
Каким порядком сформирован представительный орган	По партийным спискам.		

Партийный состав представительного органа.

Наименование политической партии	Количество депутатов
Единая Россия	15
Справедливая Россия	1
КПРФ	1

Структура представительного органа

Наименование постоянного комитета, комиссии	Фамилия, имя, отчество председателя	Контактные данные	Количество депутатов в составе
По вопросам финансово-экономической	Бирциев Али Халидович	89307983781	3

деятельности, бюджету и налогам			
По вопросам укрепления законности, правопорядка, развитию местного самоуправления и депутатской этики	Абдрахманов Лечь Германович	89287809082	3
По вопросам социально-культурной деятельности и обслуживания населения	Дупенко Денис Николаевич	89289405654	3

Адрес местонахождения представительного органа, телефоны, e-mail: Чеченская Республика, Шелковской район, г. Шелковская ул. Советская, 54; тел:. 89280000085; e-mail: shelkovskoy@bk.ru.

Председатель контрольно-счетного органа Шелковского муниципального района

Сунчханов Артур Илманович

Родился: 09.10.1990 г. в ст. Курдюковская Шелковского района ЧИАССР

Образование: высшее, в 2016 г. окончил Санкт-Петербургский государственный экономический университет по специальности «Юриспруденция», высшее, в 2018г.ЧОУВО «АУП» г. Москва по специальности «Экономика».

Трудовая деятельность:

с 2012г. по 2018г. главный специалист Администрации Курдюковского сельского поселения;

с 2018г. по 2019г. главный специалист – эксперт бухгалтерского учета и отчетности ГУ Шелковского районного финансового управления Министерства финансов ЧР;

с 2019г. по 2022г. главный специалист отдела бухгалтерского учета и отчетности Финансового управления Шелковского муниципального района;

с 2022г. по настоящее время председатель Контрольно-счетного органа Шелковского муниципального района.

Адрес местонахождения: Шелковской район, г. Шелковская, ул. Советская, 54, тел.: 89288885953, e-mail: kso-shelkovskaya@mail.ru.

Председатель
территориальной избирательной комиссии Шелковского района

Найбарханов Вахамурд Ханбиевич

Родился: 01 января 1973 года в с. Зандак-Ара Ножай-Юртовского района ЧИАССР.

В 1989 году окончил Зандак-Аринскую среднюю школу с отличием.

Образование: высшее, В 2008 году окончил филологический факультет Чеченского Государственного Университета (диплом № 19310).

С 2010 по 2011 гг. прошел переподготовку в Северо-Кавказской Академии Государственной службы (г. Ростов-на-Дону) факультет «Государственная и муниципальное управление», по специальности «Экономика и управление».

Трудовая деятельность:

С 1991–1999 гг. работал в редакции газеты «Даймохк» в должности корректора;

1999–2007 гг. работал в строительных организациях: ПКФ «Зори Кавказа» в должности главного инженера и ООО «Интерстрой-Холдинг» в должности начальника строительного участка № 6;

2007–2008 гг. – Начальник информационно-аналитического отдела ГУ «Аппарат Общественной палаты Чеченской Республики»;

2008 – 2014 гг. – консультант организационного отдела ГУ «Аппарат Общественной палаты ЧР»;

2014–2015 гг. – главный специалист отдела делопроизводства администрации Шелковского муниципального района;

в 2015–2016 гг. переведен на должность муниципальной службы начальник отдела–специалист по архивным делам и кадровой работе администрации Шелковского муниципального района;

2016-2017 – Начальник информационно-аналитического отдела ГКУ «Аппарат Общественной палаты Чеченской Республики»;

2017 – 2021 гг. – Начальник отдела документационного обеспечения, учета и отчетности ГКУ «Управление по обеспечению деятельности Избирательной комиссии Чеченской Республики»;

С 2009 по 2013 год являлся депутатом районного Совета депутатов Шелковского муниципального района.

С 2022 года – Председатель территориальной избирательной комиссии Шелковского района.

Адрес местонахождения территориальной избирательной комиссии Шелковского района: г. Шелковская, ул. Ленина, 27;

тел: 88713-62-22-44;

эл. почта: tik_shelkovskoy@mail.ru.

Глава администрации Шелковского муниципального района

Бугаев Альбек Майрбекович

Родился: 7 сентября 1986 года. Место рождения: Грозный Чечено-Ингушская АССР.

Образование: в 2009 году окончил Некоммерческое образовательное учреждение «Современная гуманитарная академия» в г. Москва по направлению «Экономика»; в 2016 году окончил ФГАОУ ВО «Северо-Кавказский федеральный университет» в г. Ставрополь по направлению «Юриспруденция».

Государственные награды и знаки отличия: Почетная грамота Главы Чеченской Республики (2021 г.);

- Благодарственное письмо Главы Чеченской Республики (2022г.);
- Награжден медалью «За заслуги в развитии местного самоуправления» (2022 г.);
- Награжден медалью «За боевое содружество» (2023 г.);
- Награжден медалью «100 лет образования Чеченской Республики» (2023 г.)
- Почетная грамота Главы Чеченской Республики «за безупречную добросовестную работу, высокий профессионализм, проявленный при исполнении служебных обязанностей, по итогам 2024 года» (2024 г.)

Трудовая деятельность:

с 01.08.2011 по 24.11.2011 г. - ведущий специалист отдела учета и отчетности Префектуры Заводского района г. Грозный;

с 24.11.2011 г. по 12.05.2014 г. - ведущий специалист отдела строительства и ЖКХ Префектуры Заводского района г. Грозный;

с 12.05.2014 г. по 01.03.2016 г. – главный специалист отдела строительства и ЖКХ Префектуры Заводского района г. Грозный;

с 01.03.2016 г. по 01.09.2016 г. – начальник отдела строительства и ЖКХ Префектуры Заводского района г. Грозный;

с 01.09.2016 г. по 01.07.2017 г. — заместитель префекта Префектуры Заводского района г. Грозный;

с 01.07.2017 г. по 06.11.2018 г. — первый заместитель префекта Префектуры Заводского района г. Грозный;

с 23.09.2019 г. по 04.09.2020 г. — заместитель генерального директора ООО «Автодиагност»;

с 23.09.2019 г. по 04.09.2020 г. — заместитель генерального директора ООО «Лизама»;

с 04.09.2020 г. по 21.02.2022 г. — генеральный директор ООО «Автодиагност»;

с 07.09.2020 г. по 21.02.2022 г. — генеральный директор ООО «Лизама»;

с 16.02.2021 г. по 21.02.2022 г. — директор ООО «Домавто»;

с 11.03.2022 г. по настоящее время – глава администрации Шелковского муниципального района.

Полномочия

В сфере осуществления исполнительно-распорядительной деятельности:

- осуществляет общее руководство деятельностью администрации Шелковского муниципального района, ее структурных подразделений по решению всех вопросов, отнесенных к компетенции администрации.

- заключает от имени администрации Шелковского муниципального района договоры в пределах своей компетенции;

- разрабатывает и представляет на утверждение Совета депутатов Шелковского муниципального района структуру администрации Шелковского муниципального района, формирует штат администрации в пределах, утвержденных в бюджете средств на содержание администрации;

- утверждает положения о структурных подразделениях администрации, не являющихся юридическими лицами;

- назначает на должность и освобождает от должности заместителей главы администрации, руководителей структурных подразделений администрации Шелковского муниципального района и иных работников администрации Шелковского муниципального района, а также решает вопросы применения к ним мер поощрения и дисциплинарных взысканий;

- осуществляет иные полномочия, предусмотренные Уставом.

В сфере взаимодействия с Советом депутатов района:

- вносит на рассмотрение в Совет депутатов Шелковского муниципального района проекты нормативных правовых актов Шелковского муниципального района;

- вносит на утверждение Совета депутатов Шелковского муниципального района проекты местного бюджета Шелковского муниципального района и отчеты о его исполнении;

- вносит предложения о созыве внеочередных заседаний Совета депутатов Шелковского муниципального района;

- предлагает вопросы в повестку дня заседаний Совета депутатов Шелковского муниципального района;

- представляет на утверждение Совета депутатов Шелковского муниципального района планы и программы социально-экономического развития Шелковского муниципального района, отчеты об их исполнении.

Адрес местонахождения администрации Шелковского муниципального района, телефоны, e-mail: ЧР, Шелковской район, ст. Шелковская, ул. Советская, 37; (87136)2-2203, e-mail: shelkovskoy-rn@mail.ru.

Структура администрации:

Структура администрации Шелковского муниципального района утверждена решением Совета депутатов Шелковского муниципального района от 30 декабря 2022 года № 37.

Приложение
к решению Совета депутатов
Шелковского муниципального
района
от «28» декабря 2023 г. № 85

Структура администрации Шелковского муниципального района Чеченской Республики

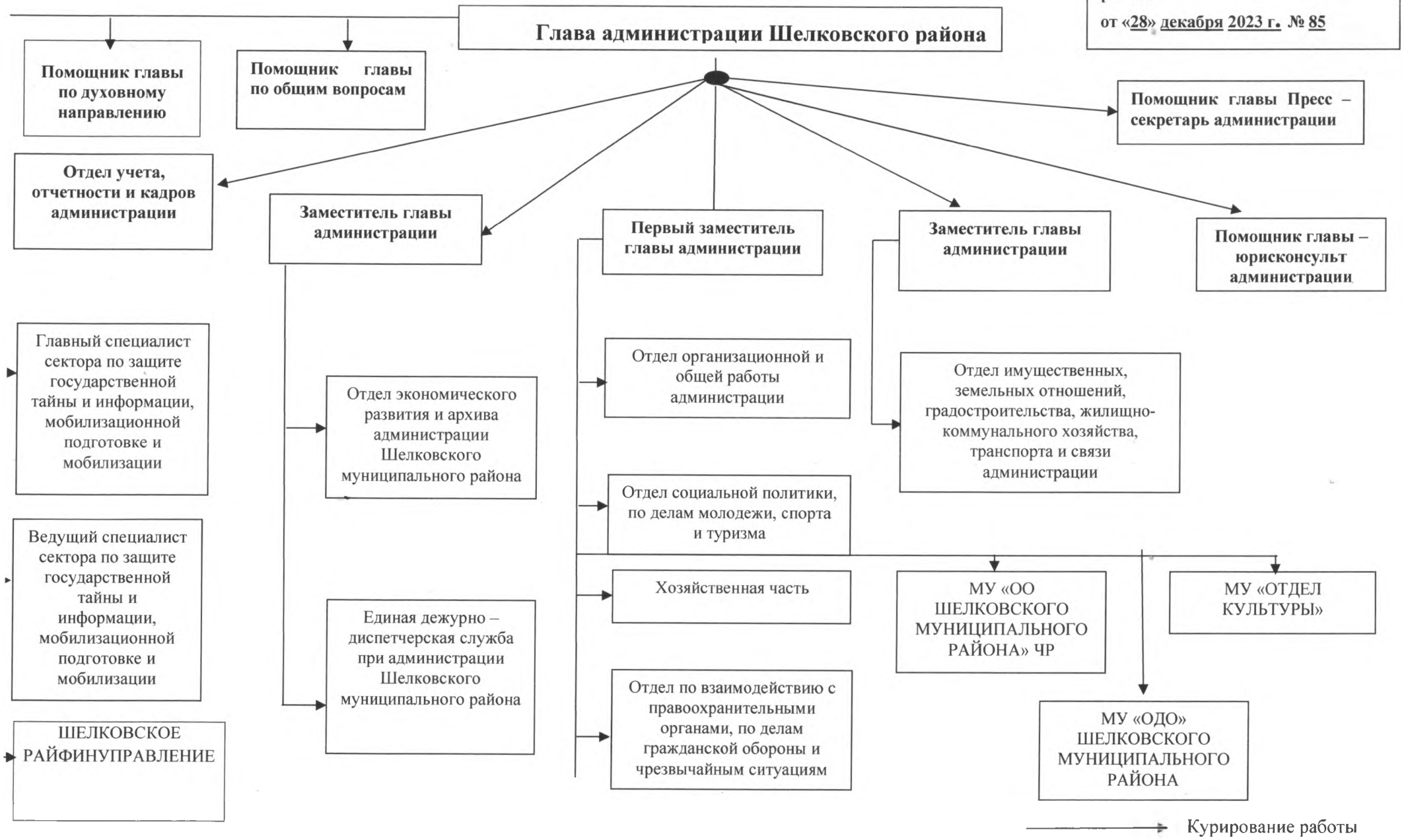

Сведения по кадровому обеспечению Шелковского муниципального района

№ п/п	Наименование позиции	Показатели
1.	Штатная численность муниципальных служащих	179
2.	Фактическая численность муниципальных служащих	146
3.	Численность лиц, замещающих муниципальные должности	194
4.	Численность лиц, замещающих муниципальные должности на постоянной/непостоянной основе	5/189
5.	Наличие кадрового резерва органа местного самоуправления (да/нет)	да
6.	Количество лиц, включенных в кадровый резерв органов местного самоуправления	16
7.	Количество лиц, назначенных из кадрового резерва органов местного самоуправления	2
8.	Наличие резерва управленческих кадров органа местного самоуправления (да/нет)	нет
9.	Количество лиц, включенных в резерв управленческих кадров муниципального образования	0
10.	Количество лиц, назначенных из резерва управленческих кадров органа местного самоуправления на руководящие должности муниципальной службы / на руководящие должности муниципальных учреждений	0/0
11.	Количество фактов досрочного прекращения полномочий руководителей органов местного самоуправления (за последние 5 лет)	19
12.	Причины досрочного прекращения полномочий руководителей органов местного самоуправления (при наличии таких фактов): 1) по собственному желанию – 15 2) в связи с преобразованием путем объединения Гребенского и Шелковского сельских поселений в Шелковское городское поселение досрочно прекратили полномочия – 4 (глава Гребенского и Шелковского сельских поселений, а также глава администрации Гребенского и Шелковского сельских поселений)	

Профилактика коррупционных правонарушений

№ п/п	Наименование позиции	Показатели
1.	Наличие подразделения по профилактике	Нет

	коррупционных правонарушений (да/нет)		
2.	Количество должностных лиц, ответственных за профилактику коррупционных и иных правонарушений	26	
2.1	1) Юнуева Умукурсун Товбулатовна – главный специалист отдела учета, отчетности и кадров администрации Шелковского муниципального района		
3.	Наличие программы/плана по противодействию коррупции (да/нет)	да	
4.	Объем запланированных/выделенных финансовых средств на реализацию мероприятий по противодействию коррупции	0	
5.	Количество должностных лиц, привлеченных к дисциплинарной ответственности за совершение коррупционных правонарушений	дисциплинарной	10
		административной	0
		уголовной	0
5.1.	Факты коррупционных правонарушений и меры реагирования на них: На основании вынесенных представлений прокуратуры Шелковского района Чеченской Республики, в отношении лиц виновных в совершении коррупционных правонарушений, применяютя меры дисциплинарного взыскания.		
6.	Наличие комиссии по соблюдению требований к служебному поведению муниципальных служащих и урегулированию конфликта интересов	да	
7.	Общая численность служащих, подающих сведения о доходах, расходах, имуществе и обязательствах имущественного характера	116	

Политические партии и электоральная активность

В Чеченской Республике по состоянию на 01.01.2025г. зарегистрированы региональные отделения 13 политических партий, имеющих право участвовать в выборах.

Из них имеющих местные отделения на территории Шелковского муниципального района – 3 ед.:

- Чеченское региональное отделение Всероссийской Политической партии «ЕДИНАЯ РОССИЯ»;
- Региональное отделение Политической партии «СПРАВЕДЛИВАЯ РОССИЯ – ПАТРИОТЫ – ЗА ПРАВДУ» в Чеченской Республике;
- Чеченское республиканское отделение Политической партии «КОММУНИСТИЧЕСКАЯ ПАРТИЯ РОССИЙСКОЙ ФЕДЕРАЦИИ.

В Парламенте Чеченской Республики для осуществления депутатской деятельности в Шелковском муниципальном районе закреплены два депутата.

VI. Сведения о населении муниципального образования
Демографические показатели
Динамика роста населения муниципального образования по годам:

Годы	2010	2011	2012	2013	2014	2015	2016	2017	2018	2019	2020	2021	2022	2023	2024
Численность, чел.	52819	53699	54599	55 866	56 882	57773	58739	59763	60569	61464	62577	60335	61478	62372	61170

Коэффициент естественного прироста(+)/убыли(-) населения (на 10 тыс. чел, ед.) в Шелковском муниципальном районе составил:

Год	РФ	СКФО	Муниципальное образование
2018	-1,6	6,9	12,4
2019	-1,49	7,3	11,9
2020	-4,7	7,0	12,2
2021	-7,2	7,1	12,4
2022	-5,3	5,8	10,8
2023	-3,9	9,4	16,7
2024	-4,1	4,4	15,6

Рассмотрев динамику роста населения Шелковского муниципального района за 14 лет, наблюдаем увеличение численности населения. Прирост населения муниципального образования за период с 2009 года по 2022 годы – 10 472 человек, что составляет 120,18 %, то есть показатель рождаемости превышает показатель смертности. В Шелковском муниципальном районе имеется существенная тенденция к увеличению естественного прироста населения, что является показателем положительного развития Шелковского муниципального района.

VII. Уровень жизни населения
Труд и занятость

№	Наименование показателей	Всего	мужчин	женщин
1	Общая численность населения на 01.01.2025г.	61 170	30 156	31 014
2	Экономически активное население (занятое трудоспособное население и безработные-трудоспособные граждане, и ищущие работу и готовые приступить к ней)	26 056	14 678	11 378
3	Трудовые ресурсы – всего	32 056	16 287	15 769

	в том числе				
	а) трудоспособное население в трудоспособном возрасте (муж. 16-59 лет, жен. 16-54 лет)		31 799	16 200	15 599
	б) работающие лица старше и младше трудоспособного возраста, из них:		257	87	170
	- работающие пенсионеры и инвалиды		257	87	170
	- работающие подростки до 16 лет		0	0	0
4	Занятое трудоспособное население – всего		9 420	5 746	3 482
	а) в общественном хозяйстве		6 300	2 300	480
	б) самозанятое трудоспособное население		1 820	808	824
	в) учащиеся в трудоспособном возрасте (16 лет и старше), обучающиеся с отрывом от производства		1 300	628	672
5	Незанятое трудоспособное население		22 636	10 541	12 095
6	Экономически неактивное население (все не работающие и не ищущее работу трудоспособное население)		6000	1609	4391
	а) лица трудоспособного возраста обучающиеся с отрывом от производства		1300	628	672
	б) трудоспособные граждане, занятые в домашнем личном хозяйстве		4700	981	3719
7	Реальный резерв незанятого трудоспособного населения		4780	9560	8376
8	Зарегистрированных в службе занятости		1302	1030	272
	из них	за отчетный период	128	42	86
	а) присвоен статус безработного	на конец отчетного периода	892	818	74
		за отчетный период	68	26	42
	б) назначено пособие по безработице	на конец отчетного периода	892	818	74
		за отчетный период	68	42	86
9	Вакантные рабочие места		46		
10	Молодёжь (общая численность по МО)16 - 29 лет		13058	5699	7359
11	Лица предпенсионного возраста (муж. 58-60 лет, жен. 53-55 лет)		1609	679	930
12	Уровень общей безработицы, %		18,35%		
13	Уровень регистрируемой безработицы, %		5,00%		

VIII. Социальная сфера

Информация об общем количестве детей-сирот, состоящих на учете в органах опеки и попечительства, о количестве детей-сирот, переданных в 2024 году на воспитание в приемные и патронатные семьи, а также под опеку (попечительство)

Наименование муниципального образования	Общее количество детей-сирот, состоящих на учете в органе опеки и попечительства (чел.)	Количество детей-сирот, переданных в 2024 году на воспитание в приемные и патронатные семьи (чел.)	Количество детей-сирот, переданных в 2024 году под опеку (попечительство) (чел.)
Шелковской муниципальный район	66	0	9

Информация о показателях деятельности органов опеки

Информация о численности и средней заработной плате работников органов опеки и попечительства, а также сведения о потребности в кадрах в сфере опеки и попечительства в муниципальном образовании по состоянию на 01.01.2025 г.

Наименование муниципального образования	Количество работников органов опеки и попечительства (чел.)	Средняя заработная плата работников органов опеки и попечительства (тыс. рублей)	Сведения о потребности в кадрах в органах опеки и попечительства (чел.)
Шелковской муниципальный район	1	20,00	0

Сведения о проведении диспансеризации детей-сирот и детей, оставшихся без попечения родителей

1.	Численность детей-сирот, детей, оставшихся без попечения родителей, подлежащих диспансеризации		81
1.1.	*из них прошли диспансеризацию*		81
2.	**Результаты диспансеризации**		
2.1.	Распределены по группам здоровья:		
2.1.1.	Имеют 1 группу		8
2.1.2.	Имеют 2 группу		72

2.1.3.	Имеют 3 группу		0
2.1.4.	Имеют 4 группу		0
2.1.5.	Имеют 5 группу		1

Информация об обеспечении жилыми помещениями лиц из числа детей-сирот, проживающих на территории муниципального образования за отчетный период

Наименование муниципального образования	Кол-во лиц из числа детей-сирот, обеспеченных жилыми помещениями в отчетном периоде, в том числе обеспеченных жилыми помещениями в соответствии с решениями суда (чел.)	Кол-во лиц из числа детей-сирот, имеющих право на обеспечение жилым помещением и не реализовавших такое право в отчетном периоде, за исключением лиц из числа детей-сирот, которые должны быть обеспечены жилым помещением по решению суда (чел.)	Количество неисполненных судебных решений об обеспечении лиц из числа детей-сирот жилыми помещениями	Количество лиц из числа детей-сирот, в отношении которых установлен факт невозможности проживания в ранее занимаемом жилом помещении
Шелковской муниципальный район	10	0	0	0

Сведения о количестве инвалидов, проживающих в Шелковском муниципальном районе по состоянию на 01.01.2025 г.

Количество инвалидов, проживающих в муниципальном образовании **на 01.01.2025 г.** (без учета детей инвалидов)	6811
Из них:	
количество нуждающихся в трудоустройстве	8
количество трудоустроенных	84
Количество созданных рабочих мест для инвалидов за период с 01.01.2024г. по 01.01.2026г.	0
Общее количество детей - инвалидов по состоянию на 01.01.2025 г.	2584
Из них:	
количество обучающихся в коррекционных образовательных организациях	0
количество обучающихся с применением дистанционных	0

технологий	
Количество обучающихся по инклюзивному типу	179
Количество инклюзивных образовательных организаций	27

IX. Здравоохранение

№ п/п	Наименование показателей	Единица измерения	Норматив	На 01.01. 2025г.	Превышение (недостаёт)
1	*Учреждений здравоохранения всего:*	единиц	22	22	
1.1	Районная больница	единиц	1	1	
	коек круглосуточного пребывания	единиц	140	140	
	коек дневного стационара	единиц	25	25	
1.2	Участковая больница	единиц	2	2	
	коек круглосуточного пребывания	единиц	20	20	
	коек дневного стационара	единиц	60	60	
1.3	Поликлиника	единиц	3	3	
	дневных посещений	единиц	1375	1375	
1.4	Фельдшерско-акушерские пункты (ФАП)	единиц	15	15	
1.5	Врачебные амбулатории	единиц	3	3	
1.6	Фельдшерские здравпункты	единиц			
2	*Общий коечный фонд:*	коек	245	245	
2.1	Стационар круглосуточного пребывания	коек	160	160	
2.2	Дневной стационар	коек	85	85	
3	*В отрасли трудится всего:*	человек	763	763	
3.1	Административно-управленческий аппарат	человек	5	5	
3.2	Врачи	человек	120	120	
3.3	Средний медицинский персонал	человек	332	332	
3.4	Младший медицинский персонал	человек	0	0	
3.5	Обслуживающий персонал	человек	297	297	

Перечень лечебно-профилактических учреждений муниципального образования по состоянию на 01.01.2025г.

№ п/п	Наименование учреждения	Ф.И.О. Руководителя, контактный номер	Юридический адрес/фактический
1	Шелковская ЦРБ	Матаева Роза Джолуевна 8928-786-78-15	366108, ст. Шелковская, ул. Советская, 77а
2	Каргалинская ЦРБ	Чулаева Элина Амзатовна 8938-022-27-17	366104, ст. Каргалинская, ул.Баррикадная, б\н
3	Червленская УБ	Коновалова Ольга Васильевна 8-964-068-99-22	366110, ст. Червленная, ул. Октябрьская, б\н
4	Гребенская ВА	Солтамурадов Идрис Джандарович 8938-016-43-95	366100, ст. Гребенская, ул. Революционная, б\н
5	Новощедринская ВА	Эдилова Зарета Андиевна 8965-965-80-95	366111, ст. Ново-Щедринская, ул. Ленина, 59а
6	Бурунская ВА	Хизриев Шайхаахмед Сайдахмедович 8928-647-69-10	366116, п. Бурунской, ул. Ветеранов, б\н
7	Бороздиновский ФАП	Испайханова Хасра Бековна 8938-911-36-89	366105, ст. Бороздиновская, ул.Ленина, 28 а
8	Дубовской ФАП	Сулеманова Гульбарият Асхабовна 8929-893-85-5-63	366106, ст. Дубовская, ул. Станиславского, б\н
9	Сары-Суйский ФАП	Чапаева Кабират Нугмановна 8928-019-59-80	366107, ст. Старощедринская, ул. Советская, 19
10	Мирненский ФАП	Утомисова Нафисат Ибрагимовна 8928-781-94-52	п. Мирненский, ул. Советская, б\н
11	Курдюковский ФАП	Беширова Надежда Викторовна 8930-085-78-44	366103, ст. Курдюковская, ул.Ленина, 3
12	Старогладовский ФАП	Эзербиева Петимат Артуровна 8930-697-93-35	366102, ст. Старогладовская, ул.Ленина, б\н
13	Воскресеновский ФАП	Алимурзаева Милана Абдулатиповна 8995-111-77-37	366118, с.Воскресеновское, ул. Комарова, 6
14	Харьковский ФАП	Кусаева Элина Рамзановна 8964-241-52-92	366119, с. Харьковское, ул. Советская, б\н
15	Шелкозаводской ФАП	Джабраилова Айза Ильясовна 8928-649-61-15	366115, ст Шелкозаводская, ул.Маркелова, 4.

16	Лесхозовский ФАП	Хамзатова Хава Мовладиевна 8927-448-78-79	366114, с. Парабоч, ул. Лесная, 3
17	Кобинский ФАП	Хаджиматова Айзан Хусайновна 8928-646-64-04	366113 с Коби, ул.Хетагурова, б\н
18	Старощедриснкий ФАП	Гацаева Зарема Хусейновна 89263-396-42-15	366112 ст.Старощедринская, ул.Советская, 19
19	Каршыга-Аульский ФАП	Магамедов Юнади Ибрагимович 8928-089-22-73	с. Каршыга-Аул, ул. Школьная, 1
20	Ораз-Аульский ФАП	Аджиниязова Салимат Викторовна 8932-335-08-61	с. Ораз-Аул, ул. Мира, 3
21	ст.Червленная-Узловой ФАП	Шахтава Марина Вахаевна 8922-675-05-80	366117 с.Червленная-Узловая
22	Домовое хозяйство в п.Песчаное	Билалов Салам б\о 8928-901-22-79	с. Бурунское

Коэффициент рождаемости (число родившихся на 1 тыс. человек населения, чел.) в муниципальном образовании:

Год	РФ	СКФО	муниципальное образование
2018			14,2
2019			13,9
2020			13,3
2021			15,3
2022			14,8
2023			14,6
2024			19,2

Ожидаемая продолжительность жизни при рождении (число лет) в муниципальном образовании:

Год	РФ	СКФО	муниципальное образование
2018			72,7
2019			98%
2020			74
2021			86
2022			74
2023			76,1
2024			93,5

Младенческая смертность (число умерших на 1 тыс. родившихся живыми, чел.) в муниципальном образовании:

Год	РФ	СКФО	муниципальное образование
2018			2,3
2019			4
2020			2,4
2021			1,1
2022			0
2023			1
2024			6,5

Смертность от болезней системы кровообращения (число умерших на 100 тыс. человек населения, чел.) в муниципальном образовании:

Год	РФ	СКФО	муниципальное образование
2018			102
2019			85
2020			96
2021			74
2022			91
2023			82
2024			76

Смертность от дорожно-транспортных происшествий (число умерших на 100 тыс. человек населения, чел.) в муниципальном образовании:

Год	РФ	СКФО	муниципальное образование
2018			3
2019			15
2020			1
2021			3
2022			3
2023			1
2024			1

Смертность от новообразований, в том числе злокачественных (число умерших на 100 тыс. человек населения, чел.) в муниципальном образовании:

Год	РФ	СКФО	муниципальное образование
2018			61
2019			55
2020			62
2021			55
2022			61
2023			44
2024			42

Смертность от туберкулеза (число умерших на 100 тыс. человек населения, чел.) в муниципальном образовании:

Год	РФ	СКФО	муниципальное образование
2018			0
2019		-	1
2020			1
2021			1
2022			1
2023			0
2024			0

Количество зарегистрированных больных с диагнозом, установленным впервые в жизни, активный туберкулез (на 100 тыс. населения, чел.) в муниципальном образовании:

Год	РФ	СКФО	муниципальное образование
2018			11
2019			20
2020			11
2021			12
2022			13
2023			19
2024			12

Распространенность потребления табака среди взрослого населения (процентов) в муниципальном образовании:

Год	РФ	СКФО	муниципальное образование
2018			2%
2019			2,8%
2020			1,9%
2021			1,2 %
2022			1,0 %
2023			1,0%
2024			1,2%

Потребление алкогольной продукции (в пересчете на абсолютный алкоголь, литров в год) в муниципальном образовании:

Год	РФ	СКФО	муниципальное образование
2018			нет информации
2019			10%
2020			7,8%
2021			5,3%
2022			4,7%
2023			3,8 %
2024			2,7

X. Образование

В Шелковском муниципальном районе по состоянию на 01.01.2025 г. функционируют 32 образовательных учреждений.

Из них:

- 0 государственных;
- 32 муниципальных; в том числе
- 27 дневных школ в них:
- 9757 посадочных мест;
- 13 029 чел.- обучающихся.

Потребность в посадочных местах на 01.01.2025 г. составляет –3 272

- 5 учреждений дополнительного образования с 5400 обучающимися.

В кружках и секциях охвачено более 50% воспитанников.

Все 27 образовательные учреждения имеют лицензии, прошли государственную аттестацию и аккредитацию.

Организацию работы образовательных учреждений осуществляет Управление образования.

В отрасли трудится всего 2 361 чел. Из них:

- административно-управленческий аппарат – 168 чел. В том числе:

по управлению образования – 3 чел. Из них: начальник – 1 чел., главный специалист – 1 чел. заместитель начальника- 1;

- по школам – 145 чел. Из них: директор – 27 чел., заместители директоров – 91 чел., главный бухгалтер – 27 чел.;

- по дополнительному образованию – 20 чел. Из них: директор – 5 чел., главный бухгалтер – 5 чел., зав. директоров – 10 чел.

- педагогических работников – 1493 чел., из них: 1346 чел. – школы, 130 – внешкольные учреждения, специалистов Управления образования – 17 чел.

- обслуживающий персонал – 700 чел.:

по управлению образования – 5 чел. Из них: зав. хозяйством – 1 чел., уборщик производственных помещений – 1 чел., водитель – 1 чел., секретарь – 1 чел., кассир – 1 чел;

по школам – 661 чел. Из них: секретарь – 27 чел., уборщик помещений – 241 чел., рабочий образовательного здания – 68 чел., дворник – 58 чел., сторож – 65 чел., повар – 27 чел., помощник повара – 27 чел., лаборант – 27 чел., кассир – 27 чел., гардеробщик – 27 чел., кочегар – 49 чел., водитель – 18 чел.

по дополнительному образованию –34 чел. Из них: секретарь – 5 чел., уборщик помещений – 9 чел., рабочий образовательного здания – 4 чел., сторож – 5 чел., кассир – 5 чел., завхоз – 4 чел., водитель – 2 чел.

За отчетный период среднемесячная заработная плата составила:

- административно-управленческий аппарат – 32 756 руб., 100% к аналогичному периоду прошлого года;

- педагогических работников – 32272 руб. 104% к аналогичному периоду прошлого года;

- обслуживающий персонал – 19242 руб. 118 % к аналогичному периоду прошлого года.

Средняя наполняемость классов составляет 20 чел. в сельской местности.

Охват питанием учащихся школ составляет 100 % от общего числа обучающихся. Горячее питание 1-4 кл. 5285 чел. льготная категория - 964 чел.

XI. Культура

В Шелковском муниципальном районе по состоянию на 01.01.2025 г. функционируют следующие учреждения культуры:

1. МУ «Отдел культуры Шелковского муниципального района»;
2. МБУ «Централизованная бухгалтерия учреждений культуры Шелковского муниципального района»;
3. МБУК «ЦКС Шелковского муниципального района (структурные подразделения-18);
4. МБУК «Централизованная библиотечная система Шелковского муниципального района» (18 библиотек – филиалов).
5. МБОУ ДО «Детская музыкальная школа музыкальная школа Шелковского муниципального района»;
6. МБОУ ДО «Детская художественная школа Шелковского муниципального района»;

В художественной и музыкальной школах занимаются 213 чел.- детей и подростков;

- парк культуры -0;

Посадочных мест в домах культуры – 1964, фактическая потребность – 662.

Библиотечный книжный фонд составляет – 196263, фактическая потребность – 255809.

За 2024 год библиотечными услугами воспользовались – 32854 читателей, в среднем за месяц – 2738 чел.

Количество работников, занятых в отрасли всего – 237 чел., в том числе:

Административно-управленческий аппарат – 9 чел., из них:
- начальник отдела культуры (центральный аппарат) – 1 чел.;
- ведущий специалист - 2 чел.;
- руководитель централизованной бухгалтерии – 2 чел.;
- директор централизованной клубной системы – 1 чел.;
- директор централизованной библиотечной системы – 1 чел.;
- директор детской художественной школы – 1 чел.;
- директор детской музыкальной школы – 1 чел.

Специалистов всего – 165 чел.,
Технический персонал – 63 чел.,
В том числе:

Централизованная бухгалтерия – 54 чел.,
- хозяйственный отдел – 50 чел. (тех. персонал: сторожа - 13 чел., уборщик - 21 чел., дворник - 3 чел., рабочий по обслуживанию здания - 1 чел., водитель - 4чел., электрик -1чел., истопник - 11);
- бухгалтера – 4 чел,

РДК, СДК, НКЦ, - 82 *чел., из них:*
- специалисты – 80 чел.;
- тех. персонал – 2 чел., (завхоз- 1, зав. Костюмерной-1).

ДШИ – 0 чел.

ДХШ – 11 чел., из них*:*
- специалисты -7 чел.;
- тех. персонал – 4 чел. (сторож – 1 чел., уборщик – 2 чел., завхоз – 1).

ДМШ – 8 чел.:
- специалисты -8 чел.
- тех. персонал – 0 чел.

Библиотеки – 43 чел. из них:
- специалисты - 40 чел.,
- тех. персонал – 3 (художник – 1 чел., художник фотограф- 1 чел., электрик – 1 чел.).

Парк культуры и отдыха – 0 чел.

Районный организационно-методический отдел -22 чел.
Кадрово-правовой отдел – 4 чел.

Среднемесячная заработная плата на отчетную дату по категориям работников и ее рост в процентном соотношении к аналогичному периоду прошлого года:

Административно-управленческий аппарат:
- дворец культуры –67 100 руб.,
- библиотеки –56 000 руб.;
- детская школа искусств –55 000 руб.,
- централизованная бухгалтерия –52 000 руб.,

Специалисты:
- дворец культуры – 34 200 руб.,
- библиотеки – 31 100 руб.,
- централизованная бухгалтерия 40 000;
- детская школа искусств – 39 700 руб.,

Обслуживающий персонал:
- дворец культуры – 19 800 руб.,;
- библиотеки –0 руб.,
- детская школа искусств – 19 243 руб.,
- тех. персонал -20 600 руб.

В районе насчитывается 155 клубных объединений и формирований. Количество участников клубных формирований составляет 1971 чел. Количество вакансий составляет – 5 ед.

Основные проблемы:

В капитальном ремонте нуждаются здания: Курдюковского СДК, Каргалинского СДК, Парабочевского СДК, Сары-Суйского СДК, Шелковской детской библиотеки.

Необходимо строительство СДК с размещением в них библиотек: с. Харьковское, с. Коби, ст. Дубовская.

XII. ЭКОНОМИКА

Промышленность

Действующие промышленные предприятия по состоянию на 01.01.2025г.

№ п/п	Наименование предприятий	Дислокация предприятия (адрес)	Ф.И.О руководителя	Телефон руководителя	Выпускаемая продукция	Количество рабочих мест
1.	Пекарня	ст. Шелковскаяул. Ткачева №16	Товсултанова Зарема Хисабовна	89289454240	Производство хлеба и мучных кондитерских изделий, тортов и пирожных недлительного хранения	4
2.	Пекарня	ст. Шелковская, ул. Ткачева 1а	Эскарбиева Айшат Вахамсолтаевна	8-928-898-00-73	Производство хлеба и мучных кондитерских изделий, тортов и пирожных недлительного хранения	4
3.	Пекарня	ст. Шелковскаяул. Косова №164	Шовхалова Масра Руслановна	89287364587	Производство хлеба и мучных кондитерских изделий, тортов и пирожных недлительного	4

					хранения	
4.	Пекарня	ст. Шелковская, ул. Партизанская,19	Мадаров Иса Усманович	89287803601	Производство хлеба и мучных кондитерских изделий, тортов и пирожных недлительного хра.	4
5.	Пекарня	ст. Каргалинская, ул. Первомайская № 65	Темиев Теми Рукманович	89389088195	Производство хлеба и мучных кондитерских изделий, тортов и пирожных недлительного хранения	4
6.	Пекарня	ст. Шелковская, ул. Грейдерная 20	Исаев Исмаил Илесович	89287443941	Производство хлеба и мучных кондитерских изделий, тортов и пирожных недлительного хранения	4
7.	Пластиковый цех	Шелковская ул. Имранова 11 а	Идразов Иса Лечиевич	89287846565	Производство пластмассовых изделий, используемых в строительстве	6
8.	Пластиковый цех	ст. Шелковская ул. Партизанская №19	Дунгуев Адлан Магомедович	8-928-322-22-24	Производство пластмассовых	6

					изделий, используемых в строительстве	
9.	Пластиковый цех	ст. Шелковская, ул. Шаповалова,87	Эльдаев Арби Майрбиевич	89225659564	Производство пластмассовых изделий, используемых в строительстве	6
10.	Жестяной цех	ст. Шелковская, ул. Притеречная 135	Хадуев Жамбулат Насрудиевич	89288917782	Производство жестяных изделий, используемых в строительстве	4
11.	Цех по изг. жалюзи	ст. Шелковская, ул. Кооперативная 3.	Идразова Аза Алаудиновна	89659590715/8-965-959-07-15	Изготовление жалюзи	4
12.	Пластиковый цех	ст. Курдюковская, ул. Сайдулаева, 3	Солтамурадов Роман Мидиевич	89287364473	Производство пластмассовых изделий, используемых в строительстве	6
13.	Пластиковый цех	ст. Гребенская, Айдамирова	Дотулагов Абу Насрудинович	89288881108	Производство пластмассовых изделий, используемых в строительстве	6
14.	Пластиковый цех	ст. Шелковская, ул. Шаповалова, 99а	Элисолтанов Ибрагим Эдильмирзаевич	89287401600	Производство пластмассовых изделий, используемых в строительстве	6

15.	Пластиковый цех	ст. Гребенская, Айдамирова	Эпсирханов Аслан Нурадиевич	8-928-646-86-68	Производство пластмассовых изделий, используемых в строительстве	4
16.	Швейная мастерская	ст. Шелковская, ул. Ленина б/н	Маасуева Зарган Бешировна	89659543060	Пошив и ремонт одежды	2
17.	Швейная мастерская	ст. Шелковская, ул. Озерная,44	Исраилова Фатима Шарпудиевна	8-928-649-00-28	Пошив и ремонт одежды	2
18.	Швейная мастерская	ст. Шелковская, ул. Ленина,11	Чехаева Луиза Магомедовна	8-928-086-96-66	Пошив и ремонт одежды	2
19.	Швейная мастерская	ст. Шелковская, Пр-т Кадырова,23	Максимова Наталья Селивановна	89637050905	Пошив и ремонт одежды	2
20.	Швейная мастерская	ст. Шелковская, ул. Шаповалова,85	Исраилова Хавани Магомадовна	89225659564	Пошив и ремонт одежды	2
21.	Швейная мастерская	ст. Шелковская, ул. Шаповалова, 66	Межидова Хавра Хамсуркаевна	8-928-001-85-20	Пошив и ремонт одежды	2
22.	Швейная мастерская	ст. Шелковская, ул. Шаповалова, 83	Хаджиматова Байсари Мусаевна	89280877426	Пошив и ремонт одежды	2
23.	ШВЕЙНАЯ "ЖАЙНА"	ст. Ново-Щедринская ул.Ленина	Насуханова Элиза	8964 074-61-33	Пошив и ремонт одежды	2

Торговля

В 2024 году продолжалась работа по улучшению качества торгового обслуживания населения. По состоянию на 1 января 2025 года фактическая обеспеченность населения площадью стационарных торговых объектов Шелковского муниципального района составила 46 951 кв.м.

Количество субъектов малого, среднего бизнеса и предпринимательства на территории Шелковского муниципального района 1 898, в том числе:

индивидуальных предпринимателей 1 695;

юридических лиц 203.

Сельское хозяйство

Сведения о поголовье скота и птицы в хозяйствах всех категорий Шелковского муниципального района на 01.01.2025г.

Поголовье крупного рогатого скота – 43 518 голов.

Коровы – 20 703 голов.

Овцы и козы – 81 604 голов.

Лошади – 2 594 голов.

Птица – 195 860 гол.

Пчелосемьи – 429 единиц.

Число хозяйств населения – 15 305.

За отчетный период 2024 года средний надой молока на корову (по сельхозорганизациям) составил 3650 кг, 100,7 % к аналогичному периоду 2023 года.

Сведения о выявленных очагах заразных болезней животных по состоянию на отчетную дату:

- дерматит крупного рогатого скота – 0;
- лейкоз крупного рогатого скота – 30;
- бруцеллез – 23.

Общее количество сельскохозяйственных предприятий, организаций, хозяйств на территории Шелковского муниципального района – 323, в том числе: (ГУПы) - 2, ООО Агрофирмы - 15, СПК - 4, КФХ – 10, ИП ГКФХ – 294.

Арендаторов (ИП и ф.л.) – 399.

Площадь сельскохозяйственных угодий Шелковского муниципального района составляет 228170,0 га, из них площадь пашни – 33 222,0 га, сады 196 га, виноградники 1682 га, пастбища, сенокосы 192987,00 га, многолетние насаждения 83 га. В сельскохозяйственных предприятиях работает 750 чел.

Урожайность зерновых культур составила 21,4 ц/га;

- Ячмень 7188га. – убрано 7188га. урожайность-21,4ц/га;
- Пшеница 2822га. – убрано 2822га.
- Бахчевых культур – 608га. урожайность-125 цн/га., вал/сбор – 7607тн.;

- Риса- 1677га., убрано -125га.

Проводятся работы по урожаю в 2025г., пахота – 12 200га., посеяно – 9 004га. из них 9 004га. озимых зерновых культур.

В результате неблагоприятных агрометеорологических условий, завершить посев озимых культур в агротехнические сроки не представилось возможным, по причине чего оставшиеся 3196га планируются засеять яровыми культурами.

Сведения о сельскохозяйственных предприятиях: муниципального образования на 01.01.2025 г.

	Наименование	Контактная информация	Руководитель	Количество работников чел.	Объём производства тн. за IIкв. 2024г.	Мощность предприятия тн	Основные виды продукции
1	ООО «Салават»	8963 984-13-61	Салаватов Заур	2	2374	2374	Зерновые
					270	270	Кормовые
					90	90	Овощные
2	ООО «Аллерой»	8928 952-59-11	Хангериев Кериман Магарбиевич	1	600	600	Зерновые
					0	0	Кормовые
3	ООО «Кавказ»	8928 739-68-02	Тугузова Эльза Ахметовна	2	496	496	Зерновые
					72	72	Кормовые
					183	183	Бахчевые
4	ООО «Червленский»	8-928-780-28-15	Хириханова Мадина Хасановна	8	220	220	Зерновые
					148	148	Овощные
					99	99	Кормовые
5	ООО «Агрокерт»	8-938-903-68-20	Урусханов Магомед Джамбулатович	1	0	0	Зерновые
					0	0	Овощные
6	ООО «Агромир Гребенской»	8-928-240-44-44	Усмаев Салман Иванович	1	72	72	Зерновые
					294	294	Бахчевые и вощные
7	ООО «Нива»	8-928-781-94-45	Хутаев Алсолта Арбиевич	2	675	675	Зерновые
					340	340	Бахчевые
					270	270	Кормовые
8	ООО "Чечмол-Салман"	8928 736-01-65	Вахаева Бирлант Джамиловна	2	0	0	Кормовые
9	ООО "Эдильбай-Эко Продакшн"	8905 407-07-08	Джамалдаев Зелимхан Зияевич	3	180	180	Овощные

10	ООО «Амина»	8-928-783-27-49	Хорумов Ахмет Адамович	1	0	0	Молодые виноградники
11	ООО «Рассвет»	8-938-906-52-21	Найипов Хусейин Хасайинович	3	894	894	Зерновые
					56	56	Овощные
12	ООО «Адам»	8-928-887-30-88	Исмаилов Саламбек Ибнахажирович	2	600	600	Зерновые
					252	252	Кормовые
13	ООО «Элита»	8-928-649-79-79	Эльмурзаев Умарпаша Умарович	3	1075	1075	Зерновые
					198	198	Бахчевые и овощные
14	ООО «Ирс»	8-928-744-38-87	Матигаев Чингисхан Берзимекович	2	1443	1443	Зерновые
					68	68	Кормовые
					1305	1305	Бахчевые и овощные
15	ООО «Иксейд»	8-929-895-58-88	Кузнецова Ирина Владимировна	1	64	64	Овощные
16	ООО «Агровин-Султан»	8-928-736-01-65	Магомадов Арби Султанович	15	1280	1280	Зерновые
					674	674	Бахчевые и овощные
					90	90	Кормовые
17	КФХ, арендаторы	X	X	X	27498	27498	Зерновые
					6600	6600	Кормовые
					6749	6749	Бахчевые и овощные
					546	546	Технические (масличные)

Примечание: Производственная мощность предприятий соответствует структуре основных производственных фондов и состоянию технологического оборудования в хозяйствах. Всего по АПК Шелковского района посеянная под урожай 2024 года площадь зерновых культур составляла 16326га, из них убрано 16326га, валовой сбор составил 37224 тн, урожайность 22,8цн/га., кормовых скошено – 4648га, вал -7900тн, урожайность 17 цн/га, бахчевых – 608га, собрано 7607тн, урожайность 125 цн/га, площадь технических (масличных) культур составляла 619га, из них убрано 619га, валовой сбор составляет 546 тн, урожайность 8,8цн/га.

XIII. Строительство

В 2024 году реализовано 4 нацпроекта:

«Комфортная городская среда» на сумму 18 млн 835 тыс. руб., в рамках которой обустроено 3 пешеходной зоны, протяженностью - 2092 кв. м. и благоустройство дворовой территории в ст. Червленной.

«Развитие образования» - Курдюковская СОШ на 720 мест.

"Повышение устойчивости жилых домов, основных объектов и систем жизнеобеспечения в сейсмических районах РФ" на территории ЧР – дом культуры в ст. Старощедринской на 200 мест.

«Обеспечение доступным и комфортным жильем и услугами ЖКХ граждан, проживающих в Чеченской Республике» - **2** очистные сооружений канализации в ст.Шелковская и ст.Червленная-Узловая.

Общий объем привлеченных бюджетных средств составил 18,835 млн. руб.

В 2024 году в рамках реализации Федерального проекта «Формирование комфортной городской среды» запланированы работы по благоустройству **3** общественных территорий по адресам:

- ст. Шелковская, пер. Западный (тротуар, 727 метров)
- с. Харьковское, ул .Советская (тротуар, 665 метров)
- с. Коби, ул. Центральная (тротуар, 700 метров)

на сумму 9 847 375,00

За счет фонда РОФ им. А-Х.А. Кадырова в 2023-2024 году:

1. Строительство 5 жилых домов для малоимущих граждан, объем финансирования 23,72 млн.руб. (ст. Старо-Щедринская и ст. Червленная);
2. Капитальный ремонт здания ДК, объем финансирования 11,2 млн. руб. (ст. Червленная) (8 февраля 2023 года).
3. Капитальный ремонт здание СДК с. Воскресеновская. (1 февраля 2023 г.) 7,2 млн. руб.
4. Строительство двух мечетей в станицах Ново-Щедринская и Старо-Щедринская 6,12 млн. руб.
5. Строительство парка в селе Каршыга-Аул, бурение скважины в селе Харьковское 9,94 млн. руб.
6. Приобретение земельных участков под постройку мечетей и организации ее парковки 3,2 млн. руб.

Общий объем пожертвованных средств составил 61,38 млн. руб.

Реализованные инвестиционные и коммерческие проекты в 2024г.:

1. Строительство спортивного комплекса 1284,2 м2 (ст. Шелковская, ул. Грейдерная, 18а), освоено средств – 20 млн. руб., создано рабочих мест – 4, ИП Ценциева Дагман Данчаевна; ИНН-201166284840;
2. Строительство оптового склада 1076 м2 (ст. Шелковская, ул. Степная), освоено средств – 18 млн. руб., создано рабочих мест – 3, Эдилов Жабраил Ахтаевич, ИНН-201101790183;
3. Строительство торгового объекта 1331,9 м2 (Шелковской район, ст. Червленная), освоено средств – 2 млн. руб., создано рабочих мест- 2, Хамидова Айшат Магамедовна, ИНН - 471700013524;
4. Строительство торгового объекта 290,6 м2 (Шелковской район, ст. ст. Ново-Щедринская), освоено средств – 2 млн. руб., создано рабочих мест- 1, ИП Эскирханова Петимат С., ИНН - 201100108799;
5. Строительство кафе "Бухара" 200 кв.м (ст. Шелковская ул. Косая, 33а), освоено средств – 5 млн. руб., создано рабочих мест- 2, ИП Витаев Руслан Рамазанович, ИНН: 645121162110;
6. Строительство магазина 900 м2, (ст. Шелковская ул. Косая, 41), освоено средств – 9 млн. руб., создано рабочих мест - 2, ИП Усманов Анзор Мовладаевич, тел. 8-963-599-97-11;
7. Строительство торгового объекта 3000 кв.м. (Шелковской район, ст. Червленная), освоено средств – 100 млн. руб., создано рабочих мест- 3, ИП Ахъядова Хазман Саламуевна, ИНН-200606913237.

Общий объем привлеченных внебюджетных средств составил 156 млн. руб.

Планируемые мероприятия в 2025 году:

1. Строительство оптово-распределительного центра хранения и переработки сельскохозяйственной продукции на 5 тыс. тонн в ст.Червленная, объем инвестиций – 600 млн. руб., Эпсиров Арби ПСПК «Эпсир», тел.: 8-928-788-02-85, ИНН - 2011000084;
2. Строительство базы отдыха, (Шелковской район, ст.Червленная, возле Червленских прудов), объем инвестиций – 15 млн. руб., ООО " Стройторг", ИНН-2016006548, 8928-001-44-22.

3. Строительство животноводческого комплекса на 250 гол. Молочного стада", объем инвестиций – 500 млн. руб., ООО "ЧЕЧМОЛ-САЛМАН", ИНН 201101001;

4. Строительство животноводческого комплекса на 400 голов КРС молочного стада в ст. Червлённая, объем инвестиций – 140 млн. руб., Гучигов Р.У. ООО «Агро Терек», тел.: 8-928-640-06-55.

5. Строительство торгового комплекса ст. Ново-Щедринская, ул. Ленина, 358,8 м, объем инвестиций – 3 млн. руб., Алмурзаев Хамзат Хасанович, тел.: 8-928-788-25-94; ИНН-201180985792;

6. Строительство животноводческого хозяйства на 100 голов, с. Коби, объем инвестиций – 7 млн. руб., Гетиев Висади Арбиевич,ИНН-200900367705; ИП (КФХ) тел.: 8-928-015-53-81;

7. Строительство животноводческого хозяйства на 100 голов, с. Коби, объем инвестиций – 6 млн. руб., Абдулхаджиев Мухьмад Заиндиевич, ИНН-201100889246; ИП (КФХ) тел.: 8-929-899-46-47;

8. Строительство животноводческого хозяйства на 100 голов КРС, г. Шелковская, объем инвестиций – 8 млн. руб., Мадаров Иса Усманович, ИНН-201100224192 ИП (КФХ) тел.: 8-929-780-36-01;

9. Строительство животноводческого хозяйства на 200 голов КРС, ст. Червленная, объем инвестиций – 15 млн. руб., Магомадов Имран Шайх-Ахмедович, ИНН-01103556654; ИП (КФХ), тел.: 8-928-019-24-83;

10. Строительство животноводческого молочного комплекса, ст. Шелковская, объем инвестиций – 3 млн. руб., Висангераева Яха Султановна, ИНН 201101339372; ИП (КФХ), тел.: 8-928-290-29-09;

11. Строительство торгового комплекса 340 м2, г. Шелковская, ул. Шаповалова, 75, объем инвестиций – 5 млн. руб., ИП Хажаева Нуржан Балаудиновна; ИНН: 201100114954; тел. 8-922-643-63-56;

12. Строительство торгового комплекса 1200 м2, г. Шелковская, ул. Косая 37, объем инвестиций – 10 млн. руб., ИП Висарагов Алихан Алмагомедович; ИНН: 201104197285; 8-928-645-96-56;

13. Строительство торгового комплекса 300 м2, г. Шелковская, ул. Косая, 33б, объем инвестиций – 5 млн. руб., ИП Витаев Руслан Рамазанович, ИНН: 645121162110; тел: 8-965-950-05-03;

14. Строительство торгового комплекса 400 м2, ст. Червленная, объем инвестиций – 6 млн. руб., ИП Матыгаева Малхаш Джамурзаевна; тел.: 8-928-946-29-49;

15. Строительство торгового комплекса г.Шелковская, ул. Советская, № 48, объем инвестиций – 25 млн. руб., ИП Инаркаев Хабибо Нохаевич; ИНН- 201110668285; тел: 8-928-887-01-10;

16. Строительство магазина 1057,9 м2 (ст. Каргалинская, ул. Ленина 25В), объем инвестиций – 11 млн. руб., Темиев Тимур Темиевич; ИНН 201101092750; тел.: 8-932-432-95-95.

Общий объем планируемых к привлечению средств составил 1 389 млн. руб.

В 2024 году реализовано 7 инвестиционных проектов объем инвестиций составляет **на сумму – 156 млн. руб., где создано 17 рабочих мест (**торговый комплекс-7).

Реестр планируемых к реализации, реализуемых инвестиционных проектов состоит из 21 проекта на общую сумму 1 млрд 689 млн руб. на 188 рабочих мест.

Объем ввода в действие жилых домов (631 домов) на территории района по состоянию на 01.01.2024г. составил 91 810 кв. м.

- по состоянию на 01.01.2025г. введено 18 объектов торговли и малого бизнеса общей площадью 10191,24 кв. м., создано раб.мест – 92.

Жилищный фонд

Жилищный фонд по Шелковскому муниципальному образованию на отчетную дату составляет составляет 13 134 (ед.) домов, общей площадью 1370,00 тыс. кв.м.

из них:

частные дома – 12672 общей площадью 1279,67 тыс. кв.м.

многоквартирные дома всех форм собственности – 64 домов, общей площадью 41,659 тыс. кв. м.

Ветхий и аварийный жилищный фонд составляет 10 домов, в том числе индивидуальные жилые дома – 8, многоквартирные дома – 2.

Общее количество **предприятий, оказывающих услуги в сфере ЖКХ**, составляет 4, из них 3 – частной формы собственности, 1 предприятий находятся в ведении муниципального образования.

Из общего количества предприятий ЖКХ являются убыточными – 0.

Дебиторская задолженность предприятиям ЖКХ по состоянию на отчетную дату составила 421,5 млн. руб. в том числе населения – 406,1 млн. руб.

Общая сумма задолженности предприятий ЖКХ за потребленные топливно-энергетические ресурсы составила 421,5 млн. руб.

В Шелковском муниципальном районе:

Водопроводных сетей	269,7 км.
Количество скважин водоснабжения	77 ед.

Канализационных сетей	16,8 км
Электрических сетей	1331,097 км
Газовых сетей	785,117 км.
Сетей теплоснабжения	0 км

Уровень обеспеченности населенных пунктов муниципального образования **отдельными видами коммунальных услуг** (в процентном отношении к общей жилой площади), составляет:

по газоснабжению – 98 %;
по теплоснабжению – 0%;
по водоснабжению – 93 %;
по водоотведению – 50 %.

Изношенность сетей составила:

водопроводных сетей – 48,0 (км);
газовых сетей – 48,3 (км);
электрических сетей – 360 (км);
сетей канализации – 10,92 (км);
сетей теплоснабжения – 0 (км).

За отчетный период **введено в эксплуатацию**:

водопроводных сетей – 0 (км);
газовых сетей – 13,073 (км);
электрических сетей – 229 (км);
сетей канализации – 0 (км);
сетей теплоснабжения – 0 (км).

За отчетный период **реконструировано**:

водопроводных сетей – 0 (км);
газовых сетей – 0 (км);
электрических сетей – 85,1 (км);
сетей канализации – 0 (км);
сетей теплоснабжения – 0 (км).

XV. Бюджетная и налоговая политика

Налоговая и бюджетная политика Шелковского муниципального образования ориентирована на обеспечение увеличения доходов бюджета муниципального образования, поэтому основными направлениями налоговой политики муниципального образования являются:

- совершенствование администрирования доходов бюджета муниципального образования;
- развитие и усовершенствование налогового потенциала муниципального образования;

- улучшение условий для осуществления предпринимательской деятельности.

Исполнение местного бюджета (на 1 число месяца, следующего за отчетным кварталом, в динамике)

млн. рублей

Год	Доходы бюджета:			Расходы бюджета	Дефицит (-), профицит (+)	Объем долга
	всего	из них налоговые и неналоговые	из них безвозмездные поступления			
2017	1 144,9	210,3	934,6	1 167,1	-22,1	0,0
2018	1 317,9	252,4	1 065,5	1 314,2	3,6	0,0
2019	1 507,6	246,3	1 261,3	1 501,5	+33,6	0,0
2020	1 598,6	237,5	1 361,0	1 603,3	-9,5	00
2021	1 697,5	273,4	1 424,0	1 681,9	15,6	0,0
2022	1 993,4	404,9	1 528,6	1 897,2	36,3	0,0
2023	2 024,4	471,4	1 552,9	2 023,7	0,7	0,0
2024	2 535,8	756,4	1 779,4	2 556,2	-20,4	0,0

Плановые бюджетные назначения по доходам выполнены на 102,2%, по расходам – на 94,3%.

В структуре **налоговых доходов** наибольший удельный вес занимали поступления:

- НДФЛ – 326,06 млн. руб., или 43,6% от общей суммы налоговых доходов;

- налог на совокупный доход – 396,03 млн. руб., или 53,0% от общей суммы налоговых доходов.

Большая часть **неналоговых доходов** сформирована за счет поступлений:

- доходы от использования имущества, находящегося в государственной и муниципальной собственности – 4,4 млн. рублей или 22,2% от общей суммы неналоговых доходов;

- доходы от продажи материальных и нематериальных активов – 2,0 млн. рублей или 22,2% от общей суммы неналоговых доходов;

- штрафы, санкции, возмещение ущерба – 1,7 млн. рублей или 18,9 % от общей суммы неналоговых доходов.

Структура **расходов** сложилась следующим образом:

- общегосударственные вопросы – 150,8 млн. рублей (94,5% от общей суммы расходов);

- другие – 44,2 млн. рублей (97,6% от общей суммы расходов ВУС, национальная безопасность, национальная экономика);

- ЖКХ – 228,6 млн. рублей (70,3% от общей суммы расходов);
- образование – 1 924,6 млн. рублей (98,5 от общей суммы расходов);
- культура – 135,8 млн. рублей (99,8% от общей суммы расходов);
- социальная политика – 61,9 млн. рублей (77,3% от общей суммы расходов);
- физкультура и спорт – 0,6 млн. рублей (100% от общей суммы расходов);
- средства массовой информации – 9,6 млн. рублей (100% от общей суммы расходов).

Задолженность муниципального образования по заработной плате работникам бюджетной сферы и кредиторская задолженность бюджета муниципального образования по состоянию на 01.01.2025 г. отсутствуют.

XVI. Инвестиционная политика, малый и средний бизнес

Основная цель администрации Шелковского муниципального образования в области инвестиционной политики – формирование благоприятного инвестиционного климата с целью увеличения инвестиций на территории муниципального образования для устойчивого социально-экономического развития муниципального образования.

Для повышения эффективности инвестиционной деятельности и развития малого и среднего бизнеса в муниципальном образовании предусмотрены следующие виды поддержки:

- актуализирован реестр инвестиционных проектов, реализуемых на территории района по состоянию на 01.01.2024 г. и представлен в Министерство экономического, территориального развития и торговли Чеченской Республики;
- постановлением администрации Шелковского муниципального района утверждена муниципальная целевая программа от 11.11.2021 г. №109 «Развитие малого и среднего предпринимательства в Шелковском муниципальном районе Чеченской Республики на 2022-2024 гг.».

Постановлением администрации Шелковского муниципального района от 08.06.2021 г. № 66 создан Координационный (Общественный) Совет по улучшению инвестиционного климата и развитию малого и среднего предпринимательства на территории Шелковского муниципального района.

В целях развития инвестиционной инфраструктуры и презентации инвестиционных возможностей района, администрацией заключено соглашение (от 21.11.2017г.) о сотрудничестве и взаимодействии с АО «Корпорация развития Чеченской Республики».

В 2024 году реализовано 7 инвестиционных проектов, в том числе:

Наименование проекта	Инициатор проекта Ф.И.О.	Ст-ть проекта (млн. руб.)	Кол-во раб/ мест
Строительство спортивного комплекса 1284 м2 (ст. Шелковская, ул. Грейдерная, 18а)	ИП Ценциева Дагман Данчаевна; ИНН-201166284840; тел.: 8-930-798-67-88	освоено средств – 20 млн. руб	создано рабочих мест – 4
Строительство оптового склада 1076 м2 (ст. Шелковская, ул. Степная б/н)	ИП Эдилов Жабраил Ахтаевич, ИНН 201101790183, тел.: 8-928-085-72-32	освоено средств – 18 млн. руб.	создано рабочих мест – 9
Строительство магазина 1331,9 м2 (Шелковской район, ст. Червленная)	ИП Хамидова Айшат Магамедовна, ИНН 471700013524, тел.: 8-963 581-13-19	освоено средств – 2 млн. руб.	создано рабочих мест – 2
Строительство торгового объекта 290,6 кв.м. (Шелковской район, ст. Ново-Щедринская)	ИП Эскирханова Петимат С., ИНН-201100108799; тел.: 8- 928-095-50-95	освоено средств – 2 млн. руб.	создано рабочих мест – 1
Строительство кафе "Бухара" 244 м2 (ст. Шелковская, ул. Косая, 33а)	ИП Витаев Руслан Рамазанович ИНН: 645121162110; тел.: 8-965-950-05-03	освоено средств – 5 млн. руб.	создано рабочих мест – 2
Строительство магазина 900 м2 (ст. Шелковская, ул. Косая, 41)	ИП Усманов Анзор Мовладаевич, тел.: 8- 963 - 599-97-11	освоено средств – 9 млн. руб.	создано рабочих мест – 2
Строительство торгового объекта 3000 кв.м. (Шелковской район, ст. Червленная)	Ахъядова Хазман Саламуевна, тел.: ИНН-200606913237, тел.: 8-928 787-71-32	освоено средств – 100 млн. руб.	создано рабочих мест – 3
Итого:	**-**	**156**	**23**

Планируются к реализации 17 инвестиционных проектов:

№п/ п	Наименование проекта	Инициатор проекта Ф.И.О.	Ст-ть проекта (млн. руб.)	Кол-во раб/ мест
1	2	3	4	5

1.	Строительство оптово-распределительного центра хранения и переработки сельскохозяйственной продукции на 5 тыс. тонн в ст.Червленная	Эпсиров Арби ПСПК «Эпсир» Тел.: 8-928-788-02-85 ИНН - 2011000084	600,0	50
2.	Строительство базы отдыха, (Шелковской район, ст.Червленная, возле Червленских прудов)	ООО " Стройторг" ИНН-2016006548 (8928 001 44 22 Шарип)	15,0	5
3.	Строительство животноводческого комплекса на 400 голов КРС молочного стада	Гучигов Р.У. ООО «Агро Терек» ст. Червлённая 8-928-640-06-55	140,0	26
4.	Строительство скотобойни, Шелковской район, ст.Червленная	Перерабатывающий СХПК «Эпсир» Эпсиров А.А. 8-928-788-02-85	30,0	6
5.	Строительство торгового комплекса ст. Ново-Щедринская, ул. Ленина, 358,8 м	Алмурзаев Хамзат Хасанович, тел.: 8-928-788-25-94; ИНН-201180985792	3,0	3
6.	Строительство животноводческого хозяйства на 100 голов, с. Коби	Гетиев Висади Арбиевич,ИНН-200900367705; ИП (КФХ) тел.: 8-928-015-53-81	7,0	4
7.	Строительство животноводческого хозяйства на 100 голов, с. Коби	Абдулхаджиев Мухьмад Заиндиевич, ИНН-201100889246; ИП (КФХ) тел.: 8-929-899-46-47	6,0	4
8.	Строительство животноводческого хозяйства на 100 голов КРС, г. Шелковская	Мадаров Иса Усманович, ИНН-201100224192 ИП (КФХ) тел.: 8-929-780-36-01	8,0	5
9.	Строительство животноводческого хозяйства на 200 голов КРС, ст. Червленная	Магомадов Имран Шайх-Ахмедович, ИНН-01103556654; ИП (КФХ), тел.: 8-928-019-24-83	15	2
10	Строительство животноводческого молочного комплекса, ст. Шелковская	Висангераева Яха Султановна, ИНН 201101339372; ИП (КФХ) тел.: 8-928-290-29-09	3,0	2
11	Строительство животноводческого комплекса на 250 гол. Молочного стада"	ООО "ЧЕЧМОЛ-САЛМАН", тел.: 8-938-004-30-30, ИНН 201101001	500,0	20

12	Строительство торгового комплекса 340 м2, г. Шелковская, ул. Шаповалова, 75	ИП Хажаева Нуржан Балаудиновна; ИНН: 201100114954; тел. 8-922-643-63-56	5,0	5
13	Строительство торгового комплекса 1200 м2, г.Шелковская, ул. Косая 37	ИП Висарагов Алихан Алмагомедович; ИНН: 201104197285; 8-928-645-96-56	10,00	5
14	Строительство торгового комплекса 300 м2, г.Шелковская, ул. Косая, 33б	ИП Витаев Руслан Рамазанович, ИНН: 645121162110; тел: 8-965-950-05-03	5,00	2
15	Строительство торгового комплекса 400 м2, ст. Червленная	ИП Матыгаева Малхаш Джамурзаевна; тел.: 8-928-946-29-49	6,00	2
16	Строительство торгового комплекса г.Шелковская, ул. Советская, № 48	ИП Инаркаев Хабибо Нохаевич; ИНН-201110668285; тел: 8-928-887-01-10	25,00	6
17	Строительство магазина 1057,9 м2 (ст. Каргалинская, ул. Ленина 25В)	Темиев Тимур Темиевич; ИНН 201101092750; Тел.: 8-932-432-95-95	11,00	5
	Итого:	**16 проектов**	**1 389**	**152**

Количество субъектов МСП на территории муниципального образования, ед.

Наименование	Количество	Количество рабочих мест
Средние предприятия	-	-
Малые предприятия	-	-
в том числе микропредприятия	199	363
Индивидуальные предприниматели	1655	487

XVII. Правоохранительная деятельность

Сведения о руководителях территориальных органов федеральных органов исполнительной власти, компетентных в сфере безопасности

Должность	Фамилия, имя, отчество	Контактные данные
МВД России ОМВД России по Шелковскому району Адрес: Шелковской район, ст. Шелковская, ул. Школьная, 72		
Начальник подразделения	Полковник полиции Геремеев Рустам Абдулсаидович	88712296979 (д. ч.) факс: 88712296984
Отдел полиции	ОМВД России по Шелковскому району	факс: 88712296984
ОГИБДД	Очерхажиев Сулейман Амирбекович	8905-461-84-52
Минобороны России Военный комиссариат Чеченской Республики по Шелковскому району Адрес: Шелковской район, ст. Шелковская, Грейдерная, 31		
Военный комиссар Чеченской Республики по Шелковскому району	Эльмурзаев Султан Усманович	89635999901
Судебные органы Шелковской районный суд Адрес: Шелковской район, ст. Шелковская, ул. Советская, 50		
Председатель Шелковского суда	Ибрагимов Ислам Мусаевич	89287858502
Минюст России Шелковской РОСП Адрес: ст. Шелковская, ул. Советская, 50		
Начальник отдела – старший судебный пристав	Сайтханов Муслим Вахсолтаевич	88713622278
Прокуратура Российской Федерации Прокуратура Шелковского района Адрес: Шелковской район, ст. Шелковская, ул. Школьная, 36		
Прокурор Шелковского района	Ясуев Рустам Лечаевич	2-22-05
Следственный Комитет Российской Федерации Шелковской МСО СУ СК РФ по Чеченской Республике Адрес: Шелковской район, ст. Шелковская, ул. Ткачева, 13		
Руководитель	Александр Валерьевич Бобрышев	88712296358
ФСБ России Отдел УФСБ России по ЧР в Шелковском районе Адрес: Шелковской район, ст. Шелковская, ул. Почтовая, 57		
Начальник Отдела в Шелковском районе УФСБ России по ЧР	Либуцкий Алексей Юрьевич	88713622218 78713622219
Дежурный		22219

ФНС России МРИ ФНС России № 5 по Чеченской Республике Адрес: с. Знаменское, ул. Московская, 1		
Руководитель	Джанхотов Иса Хасанович	
Справочная		88713222603
МЧС России ПСЧ-20 ФГКУ «2 отряд ФПС по Чеченской Республике» Адрес: Шелковской район, ст. Шелковская, ул. Вокзальная, 1		
Начальник ПСЧ-20 ФГКУ «2 отряд ФПС по Чеченской Республике» капитан внутренней службы	Хангериев Асвад Вахарсолтаевич	89280877444
Дежурный		8(8713)2-23-87

Состояние правопорядка и общественной безопасности.

1. Основные направления деятельности по обеспечению общественной безопасности и правопорядка исходя из специфики расположения:

Деятельность подразделений по ООП отдела МВД России по Шелковскому району осуществляется в соответствии с требованиями законодательства Российской Федерации и Чеченской Республики, правовых актов МВД России и МВД по Чеченской Республике и направлена на защиту населения и государства от преступности и проявлений экстремизма, повышение эффективности работы по предупреждению, раскрытию и расследованию преступлений, совершенствование государственной системы профилактики правонарушений, на оздоровление криминальной ситуации на улицах и иных общественных местах, повышение эффективности профилактической работы с несовершеннолетними, противодействия рецидивной преступности, укрепление доверия граждан, повышение информационной открытости, повышение уровня профессиональных и нравственных качеств личного состава, укрепление дисциплины и законности, а также на реализацию других приоритетных задач органов внутренних дел.

Особое внимание при осуществлении оперативно-служебной деятельности уделялось основным направлениям деятельности подразделений полиции, предупреждению и пресечению правонарушений, и раскрытию преступлений. Концентрация сил и средств на приоритетных направлениях деятельности в целом позволила сохранить контроль за состоянием оперативной обстановки.

В Шелковском муниципальном районе располагается дорога федерального значения Р-215 «Астрахань-Кочубей-Кизляр-Махачкала подъезд к г. Грозный», протяженностью по территории Шелковского

района 92 км, на которой осуществляются профилактические мероприятия по обеспечению безопасности дорожного движения.

В районе имеются критически важные объекты: нефтеналивная станция Червленная-Узловая, магистральный газопровод Моздок-Кази-Магомед, магистральный газопровод «Макат – Северный Кавказ». В районе имеются 4 железнодорожные станции в станицах: Шелковская, Червленная, Червленная-Узловая, Каргалинская.

На всех вышеуказанных объектах правоохранительными органами осуществляются мероприятия по обеспечению безопасности.

2. Муниципалитет в систему мониторинга состояния межнациональных и межконфессиональных отношений и раннего предупреждения конфликтных ситуаций не подключен.

3. В Шелковском муниципальном районе комиссия по рассмотрению жалоб и заявлений граждан, касающихся вопросов правоохранительной деятельности, обороны и безопасности, отсутствует.

За 2024 год на территории Шелковского муниципального района зарегистрировано 132 преступлений, что составляет 84,6 % к аналогичному периоду прошлого года, в т.ч. тяжких и особо тяжких преступлений –20 или 220 % к аналогичному периоду прошлого года.

Зарегистрировано 14 дорожно-транспортное происшествие, что составляет 16,7 % к аналогичному периоду прошлого года, в котором погибло - 5 чел. или 20 % к аналогичному периоду прошлого года.

Погибло в ДТП – 1 чел., пострадало – 18 чел.

Деятельность по обеспечению безопасности дорожного движения

1. В районе создана комиссия по обеспечению безопасности дорожного движения (постановление главы администрации Шелковского муниципального района от 27.10.2015 года №408 с последующими изменениями). Председатель комиссии – Бугаев Альбек Майрбекович, глава администрации Шелковского муниципального района.

2. Утвержден план работы и заседаний комиссии по обеспечению безопасности дорожного движения на территории Шелковского муниципального района (25.12.2024г.). 'Ответственный секретарь – Бисултанов А.А., начальник отдела по взаимодействию с правоохранительными органами, по делам ГО и ЧС администрации Шелковского муниципального района.

Ситуация в сфере незаконного оборота наркотических средств, психотропных веществ или их аналогов.

1. На территории района с 2013 г. функционирует антинаркотическая комиссия Шелковского муниципального района.

Председатель АНК – Бугаев А.М., глава администрации Шелковского муниципального района. Утвержден план работы АНК на 2025 год.

Состояние комплексной системы обеспечения безопасности населения

1. На территории Шелковского муниципального района система оповещения работоспособна и сопряжена с Региональной системой оповещения.

2. Шелковской муниципальный район входит в зону Комплексной системы экстренного оповещения населения.

3. На территории Шелковского муниципального района находится 1 объект социального обслуживания населения с массовым круглосуточным пребыванием детей:

ГБУ «Центр социальной реабилитации и оздоровления несовершеннолетних» Министерства труда, занятости и социального развития Чеченской Республики, численность проживающих – 90 человек.

Меры по противодействию терроризму и экстремизму

В районе проживает 61 170 человек, из них: чеченцы – 51 911 чел., другие национальности – 9259 чел.

В районе имеется Антитеррористическая комиссия с 2013 года. Председатель АТК – Бугаев А.М., глава администрации Шелковского муниципального района.

Утвержден план работы АТК на 2025 год.

В муниципалитете АТК МО проводится работа по оказанию содействия в адаптации к мирной жизни лицам, решившим прекратить террористическую и экстремистскую деятельность, а также отбывшим наказание за преступления указанной направленности.

За 2024 год проведено 19 мероприятий – 2850 чел., в том числе: собрания, сходы, религиозные проповеди в мечетях сельских поселений, разъяснительные беседы с жителями населенных пунктов и учащимися образовательных учреждений.

Деятельность на территории муниципалитета неправительственных некоммерческих организаций, общественных и религиозных объединений

Социальная, общественно-политическая, межнациональная и конфессиональная обстановка на территории района за 2024 год оставалась относительно спокойной.

Межнациональных и межрелигиозных конфликтов в течение последних пяти лет не допущено.

В Шелковском муниципальном районе зарегистрировано 11 организаций и объединений, в том числе: общественных объединений – 5; некоммерческих организаций – 1; религиозных организаций – 3; казачих объединений – 2. С данными организациями проводится тесное взаимодействие.

Функционируют джумма мечети – 23, джамаат мечетей – 33 (всего 56).

Так с некоммерческой организацией коллегии адвокатов совместно рассматриваются, по мере поступления, исковые заявления граждан. Проводится работа в тесном взаимодействии с религиозными организациями. Оказывается, всемерная помощь по религиозным датам. Администрация Шелковского муниципального района оказывает посильную помощь в деятельности некоммерческих организаций, зарегистрированных на территории района при необходимости.

В целом, в Шелковском муниципальном районе социально-политическая обстановка стабильная, контролируемая органами местного самоуправления и правоохранительными органами.

Политическая активность населения высокая.

Организации и объединения, оказывающие негативное влияние на оперативную обстановку на территории района, не выявлены.

С целью недопущения создания на территории района объединений экстремистского толка проводится следующая работа:

в рамках профилактических мероприятий организовано взаимодействие как с оперативным подразделением отдела, так и с другими органами и подразделениями МВД по Чеченской Республике, отделом УФСБ России по Чеченской Республике в Шелковском районе и органами внутренних дел прилегающих районов субъектов Российской Федерации.

Состояние протестной активности населения и деятельность по ее профилактике

В рамках реализации протокольных поручений Главы Чеченской Республики Р.А. Кадырова (протоколы №01-02 от 15.01.2015г., №01-29 от 26.06.2015г.) на территории Шелковского муниципального района проводятся рейдовые мероприятия в парках и на территориях зон отдыха в вечернее и ночное время суток.

Мероприятия проводятся совместно с ОМВД России по Шелковскому району путем патрулирования, с привлечением представителей духовенства и участников народных дружин.

Подобные мероприятия помогают контактировать на местах с молодежью, входящей в группу риска, и предостеречь ее от таких

пагубных явлений, как: экстремизм, курение, наркомания, употреблений энергетических и алкогольных напитков.

Проблемные вопросы в сфере правоохранительной деятельности, обороны и безопасности

Проблемных вопросов в сфере правоохранительной деятельности, обороны и безопасности в Шелковском муниципальном районе не имеется.

Действующие торговые предприятия на 01.01.2025г.

№ п/п	Наименование	Контактная информация	Руководитель	Численность занятых чел.	Объем производства руб.	Основные виды товаров
1.	Торговый комплекс «Беркат»	тел.: 8-928-088-88-50	Эдилов Юнус Лемиевич	130	62 400 000	Продукты, хоз/товары, бытовая химия, аптеки, сельхозпродукция

Глава администрации
Шелковского муниципального района А.М. Бугаев

Подг.: М.А. Кадырова